



군화: 진달래 군목: 감나무 군조: 저어새

# 강화광장

힘찬 경제도약, 활기찬 강화! [www.ganghwa.incheon.kr](http://www.ganghwa.incheon.kr)

Vitamin  
Ganghwa

2011/05/25

제 35호 | 발행인: 강화군수 안덕수 편집: 총무과 자치행정팀 발행처: 인천광역시 강화군 강화읍 강화대로 394 (관청리 163) TEL: (032)930-3802 FAX: (032)930-3660

## 37만명이 방문한 고려산 진달래 예술제 강화군 지역경제에 큰 활력소로 자리 매김...

강화군에서 집중 홍보해 온 고려산 진달래 예술제가 지난 5월 5일 끝나면서 역대 최대로 37만명의 관광객이 방문해 지역경제에 큰 활력소가 됐다.

지난해 구제역, 목감지뢰와 연평도 피격 등으로 관광객이 크게 감소했고 이로 인해 지역경제가 위축되었으나, 침체된 강화 관광경제에 활력을 불어넣을 수 있는 것이 진달래 예술제로 보고 관광객 유치 홍보에 전 행정력을 집중했다.

또한 다양한 문화행사 진행, 관광객의 이용 편의 제공을 위한 공무원, 유관기관 및 단체 등 자원봉사자의 적극적인 참여와 군민의 협조로 국내·외 관광객 등 많은 인파가 방문하여 풍물시장, 식당, 운수업 및 숙박업 등 관광업종에 활기가 넘치면서 관광 강화로서의 위치를 되찾으며 모처럼 특수를 누렸다.

뮤지컬 "두근두근~ 가슴을 울리는 희망의 노래!"



강화군에서 처음으로 열리는 뮤지컬 공연으로 오케스트라의 라이브 연주로 뮤지컬 배우 박해미와 코미디언 출신 김한국씨가 주연급 배우로 출연하여 감동과 웃음을 선사할 아리랑 판타지 공연에 강화군민을 초대합니다.



문화예술과 문화예술팀 ☎ 930-3622

## 2011 강화 고인돌 문화축제

2011. 6. 11(토) ~ 6. 12(일) 2일간

고인돌광장(하점면 부근리)

### [ 주요일정 ]

- 식전행사: 강화연합 농악단 길놀이 공연
- 공식행사: 개막식, 대북공연, 고인돌축조재현
- 방송행사: CBS 공개방송(유영재의 가요속으로)  
※출연진: 가비엔제이, 노라조, 마야, LPG, 라이어밴드 등
- 공연행사: 군민열린무대, 무형문화재협회 공연, 평양예술단 공연
- 체험행사: 고인돌마을 족장체험, 고인돌탐험대, 전통문화체험, 강화건강체험
- 부대행사: 강화 농·특산물 판매전, 먹거리 장터, 미술 사생대회
- 특별행사: 강화자연사유물 특별전(인류의 진화), 무형문화재협회 특별전



문화예술과 ☎ 930-3623

## 제3회 건강약속 강화약쑥축제

2011. 6. 4(토) ~ 6. 6(월) 3일간

강화군농업기술센터 내 아르미에월드

### [ 주요내용 ]

- 체험마당: 약쑥좌훈움집, 한방체질진단, 약쑥차만들기, 쑥염색, 쑥불물장
- 전시마당: 약쑥표본, 약쑥효능, 쑥개밥요리, 규방공예작품
- 먹거리장터: 약쑥을 이용한 음식 판매
- 약쑥판매장터: 강화약쑥가공제품 판매



강화군농업기술센터 032-930-4130, 홈페이지: [www.armiae.com](http://www.armiae.com)



## 교통연륙교 건설공사 착착

강화본도와 교통면을 잇는 교통연륙교(길이 3.44km, 폭 12m, 전체사업비 89,241백만원)가 유속이 빠름에도 가파른 물살을 헤치며 강화군에서 최초로 바다를 잇는 교통연륙교 건설공사가 한창 진행되고 있다.

지난 겨울 심한 유빙으로 해상공사 추진에 어려움을 겪었으나 현장 실정에 맞는 공정관리와 장비, 인력의 추가 투입 추진으로 계획대비 101%로 공정율이 앞서는 상황으로 현재 48.3%의 공정율을 보이며 정상 추진중에 있다.

지금까지 현장타설말뚝 110공, 교대2개소, 교각12개소, 접속교 8세그 등을 순조롭게 추진중에 있으며, 앞으로 철저한 계획공정 관리와 추진으로 2013년 1월 준공 목표로 교통면민의 숙원사업 해결을 위해 최선을 다해 추진하고 있다.



## 강화농업, 도시근교형 고소득 작목으로 전환

강화군은 도시근교형 고소득 작목을 집중육성 하기 위해 올해 26억원을 투입하여 22ha분의 비닐하우스 시설비를 지원키로 했다.

작은평수에서도 고소득을 올리는 노동집약적 영농을 위해 논소득기반을 다변화하고 쌀농사보다 4~5배 높은 고소득 작목재배를 통해 농가소득을 높이기 위한 전략이다.

이를 위해 그동안 2ha씩 지원하던 시설하우스를 올해부터 10배가 넘는 면적으로 확대해 농업인이 신청한 전면적에 대해 지원하게 되며 특히 단지화를 유도하여 계약재배에 의한 집단생산이 이뤄도록 지속적으로 확대 추진할 계획이다.

급변 사업으로 지역특산품인 순무, 약쑥, 오이, 포도 뿐만아니라, 시설참외, 섬수박, 토마토, 신선채소류, 미나리, 부추, 민들레 등 다양한 고소득 작목을 확대 재배하게 된다.

또한, 관광지의 특성을 최대한 살려서 고품질 신선농산물을 관광객에게 연중 공급하는 체계를 갖추으로써 경영비를 적게 들이고도 높은 가격을 받는 부가가치가 높고 경쟁력이 있는 농업소득 구조를 구축할 방침이다.



## 가정이 행복한 5월을 맞아 강화군 전지역에 다양한 어버이날 행사 열려

강화군은 5월 가정의 달을 맞아 지난 6일 강화문예회관에서 기관단체장, 65세이상 어르신 등 800여명을 모시고 뜻 깊은 제39회 어버이날 기념행사를 개최했다.

행사에 앞서 어버이날을 맞아 어버이 은혜에 감사하고, 경로효친사상 함양을 위해 카네이션 달아드리기와 효행자, 장한아버지, 노인복지기여, 모범 청소년 등 20명에 대한 표창이 수여 됐다.

이날 본 행사에는 개그맨 이용식의 재치 넘치는 사회로 진행됐으며 이에 흥을 더욱 돋기 위해 초청가수 나훈아, 최예선이 출연했고, 초청공연으로 명창 최수인의 경기민요, 북공연과 마당발 등 다채로운 위안 공연행사가 진행됐다.

또한 지난 3일에는 노인복지관에서 기관단체장과 노인복지관 이용 어르신 등 500여명을 모시고 장기자랑 등 다양한 행사로 어르신들을 한껏 웃음 짓게 했다.

특히 각 읍면의 각 마을회관에서도 웃어른을 공경하는 사회풍토조성을 위해 경로위안잔치를 열어 사랑과 행복이 넘치는 따뜻한 날을 보냈다.



## 강화군 제31회 장애인의 날 기념행사 및 위안행사 개최

강화군은 지난 4월 29일 기관단체장, 장애인 11개 단체 등 500여명이 참석한 가운데 제31회 장애인의 날 기념행사를 개최했다.

이날 행사는 모범장애인과 장애인 복지 유공자에 대한 표창이 수여됐고 이어서 축하공연과 장기자랑등 어울림 한마당 큰잔치로 진행됐다.

특히, 이날행사는 강화군 장애인 단체 연대 추진위원회회가 구성 11개의 단체가 함께 참여해 흥겹고 즐거운 시간을 보냈다.

안덕수 강화군수는 장애인들을 위한 복지관 건립과 생활안정 지원을 위한 사회참여 확대, 그리고 자립 환경 조성을 위해 적극 노력하겠다고 밝혔다





## 사람과 사람이 만나는 “강화 맛조이” 발굴

강화군과 인천관광공사에서는 문화유적지 중심의 고적답사 강화관광을 사람과 사람이 만나는 인문(사람+문화) 관광으로 전환하고자 강화를 대표하는 “강화 맛조이”를 발굴하여 강화사람을 통해 강화의 문화를 경험하고 체험하는 관광서비스를 제공할 예정이다.

앞으로 ‘강화 맛조이’의 발굴로 강화관광의 인적 네트워크를 구성하여, 네트워크 운영조직의 결성을 통해 관광분야의 공동마케팅·품질관리·테마 및 핵심프로그램 개발·역량강화 등의 사업을 전개할 계획이다.

‘강화 맛조이’ 가입대상은 강화군에 거주하는 민박(펜션) 및 숙박업, 모듬음식점, 체험활동, 작목반, 특산품생산 및 판매자, 문화예술단체, 전시관 및 박물관운영자, 기능보유자 등으로, 가입을 희망하는 개인이나 단체에서는 금년도 상반기 중 군청이나 읍면에 가입신청서를 제출할 수 있다.

※ “강화 맛조이” 네트워크 구성 관련 문의사항 연락처 및 가입신청서 제출처  
강화군 관광개발사업소 ☎ 930 - 4336, 해당 읍면사무소 (총무팀)

### 구성 체계도



※ ‘맛조이’는 마중하는 사람 또는 접대하는 사람이라는 뜻의 우리말로, ‘강화 맛조이’는 강화도에 거주하는 이들 가운데 강화를 방문하는 관광객이 직접 찾아갈 수 있는 사람을 통칭해서 부르는 말이다.

## 『행락철 국토대청결 운동』에 모두 참여를!

강화군에서는 5월 행락철을 맞아 도로변, 뒷골목 등 생활주변과 하천, 산자락 등에 방지되거나 무단투기 된 쓰레기의 처리와 불법광고물 및 벽보 등을 대대적으로 정비하여 깨끗한 강화군을 조성하고자 하오니 다음 사항에 대하여 적극적인 참여와 협조를 부탁드립니다.

- 내집 앞(상가) 및 주변은 내가 청소합니다.
- 생활쓰레기는 매립용, 소각용, 음식물쓰레기로 구분하여 쓰레기봉투에 담아 배출합니다.
- 재활용품은 품목별로 묶거나 담아서 지정된 요일에 배출합니다.
- 생활쓰레기는 일몰 후부터 다음날 새벽 5시까지만 배출합니다.  
※ 토요일 아침부터 일요일 오후까지는 쓰레기를 배출하지 않습니다.
- 불법광고물 및 벽보 등을 가로등, 전봇대, 담장 등에 부착하지 않습니다.
- 불법소각 및 무단투기는 하지 않습니다.
- 폐비닐, 빈농약병 등 영농폐기물은 마을별, 단체별로 한국환경공단에서 수거토록 합니다.
- 공한지, 산자락 등에 무단투기되거나 적치된 쓰레기는 관할 읍면사무소에 신고하여 처리되도록 합니다.
- 건축·건설 등에서 발생한 다량의 건설폐기물은 인·허가를 받은 업체에 의하여 처리되도록 합니다.

환경위생과 ☎ 930 - 3336

## 1 적기 모내기

〈표〉 지역 및 지대별 완전미 수량을 위한 이앙적기(’02~’04, 식량원)

지역	지 대	이앙적기(월·일)			최적 이앙기(월·일)		
		중생종	중생종	중만생	중생종	중생종	중만생
중부	중북부내륙 평야지(춘천, 연천)	6. 4~6. 10	5. 18~5. 24	5. 15~5. 21	6. 7	5. 21	5. 18
	중부평야지(수원, 화성, 강화)	6. 9~6. 14	5. 27~6. 2	5. 15~5. 21	6. 12	5. 30	5. 18

※ 강화 적정 모내기 시기 : 5. 20 ~ 6. 5

- ◆ 지역별 알맞은 품종을 적기에 재배하면 수량 확보와 미질 향상이 유리함
- ◆ 이앙 최적기 보다 10일 빠르거나 10일 늦어지면 완전미 수량이 감소하고 백미 중 분상질립이 증가하며 품질이 급격히 떨어짐

### 너무 일찍 모내기 할 경우

- ◆ 육묘할 때 냉해와 모내기 때 온도가 낮아 초기 생육지연 우려되며
- ◆ 영양생장기간이 길어 양분 및 물의 소모량이 많고, 후기 잡초발생량이 많아 잡초방제를 한 번 더 해야 한다.
- ◆ 무효분얼이 많아져 통풍이 잘 안되어 병해충의 발생이 늘어난다.
- ◆ 너무 일찍 심을 경우 고온기 등숙에 따른 호흡 증가로 벼알의 양분소모가 많아지고 동할미가 늘어나 미질이 떨어진다.  
※ 등숙 적정온도 : 20 ~ 22℃(출수 후 40일간 평균온도)

### 너무 늦게 모내기 할 경우

- ◆ 충분한 영양생장을 하지 못하여 벼알 수가 적고 수량이 줄어든다.
- ◆ 늦게 심을 경우 심복백미의 발생률이 급격히 높아져 미질이 저하된다.
- ◆ 가을에 저온이 빨리 오면 등숙율과 품질이 떨어질 우려가 높다.

## 2 못자리 피해유형



〈침지시간 부족 및 썩티우기 불량에 의한 출아 불균일〉



출아시작

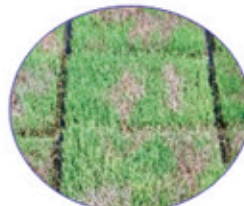

〈뜬묘〉



〈고온피해〉



〈과다복토에 의한 중배축 신장〉



〈저온에 의한 생육불량〉





## 황사대비 국민행동요령

단계별	행 동 요 령
황 사 발 행 전	가정 및 식품취급 장소 <ul style="list-style-type: none"> <li>- 노약자, 호흡기 질환자 실외활동 자제</li> <li>- 환자가 실내로 들어오지 못하도록 창문 등을 잠금</li> <li>- 외출시 필요한 보호안경, 마스크, 간소배의복, 위생용기 등을 준비</li> <li>- 과일, 채소류 등 미포장 식품의 야적 자제</li> </ul>
	학교 등 교육기관 <ul style="list-style-type: none"> <li>- 기상예보를 청취, 지역실정에 맞게 휴업 또는 단축수업 검토</li> <li>- 학생 비상연락망 점검 및 연락체계 유지</li> <li>- 맞벌이부부 자녀에 대한 자율학습대책 등 수립</li> <li>- 황사대비 국민행동요령 지도 및 홍보 실시</li> </ul>
	축산·시설원예 등 농가 <ul style="list-style-type: none"> <li>- 가족이 활동하는 운동장 및 방목장의 가축 대피 준비</li> <li>- 노지에 방치, 야적된 사료를 빗길 등에 비닐 씌우기</li> <li>- 동력분무기 등 황사제척용 장비 점검·정비</li> <li>- 비닐하우스, 온실 등 시설물의 출입문 및 환기창 점검</li> </ul>
황 사 발 생 중	가정 및 식품취급 장소 <ul style="list-style-type: none"> <li>- 노약자, 호흡기 질환자 등은 실외활동 금지</li> <li>- 창문을 닫고 가급적 외출을 삼가되, 외출시 보호안경, 마스크를 착용하고, 외출 후에는 손과 발을 씻고 특히 미지근한 물로 눈을 행구어 주고, 양치질 등으로 입안 청결유지</li> <li>- 노출된 채소, 과일 등 농수산물은 충분히 세척 후 섭취</li> <li>- 식품제조·가공, 조리시 철저한 손씻기 및 기계·기구류 세척 등 위생관리 2차 오염 방지</li> </ul>
	학교 등 교육기관 <ul style="list-style-type: none"> <li>- 유치원과 초등학교의 실외활동 금지 및 수업단축 또는 휴업</li> </ul>
	축산·시설원예 등 농가 <ul style="list-style-type: none"> <li>- 방목장의 가축을 축사 안으로 신속히 대피시켜 황사 노출 방지</li> <li>- 비닐하우스, 온실 및 축사의 출입문과 창문을 닫고 외부 공기와 접촉을 가능한 적게 할 것</li> <li>- 야적된 사료를 건조, 빗길 등을 비닐, 천막 등으로 덮기</li> </ul>
황 사 발 생 후	가정 및 식품취급 장소 <ul style="list-style-type: none"> <li>- 실내공기 환기 및 황사에 노출된 물품 등은 세척 후 사용</li> </ul>
	학교 등 교육기관 <ul style="list-style-type: none"> <li>- 학교 실내외 방역 및 청소, 감기·알ergi 환자 등은 쉬게 하거나 일찍 귀가조치</li> </ul>
	축산·시설원예 등 농가 <ul style="list-style-type: none"> <li>- 축사, 방목장 사료조 및 가축과 접촉하는 기구류 등은 세척 및 소독</li> <li>- 가축질병의 발생유무 관찰 및 병든 가축 발견시 신고</li> <li>- 비닐하우스, 온실 등에 쌓인 황사 세척</li> </ul>

환경위생과 ☎ 930-3332

## 2011년 재난대응 안전한국훈련 실시

강화군은 지난 5월 2일 갑곶돈대 주차장에서 안덕수 강화군수를 비롯한 유효홍 군의회의장, 유관기관단체장, 주민 등 200여명이 참여한 가운데 대규모 풍수해 대비 통합 현장훈련을 실시했다.

또한, 대규모 풍수해 등 자연재해 대응훈련은 2011년 재난대응 안전한국훈련의 일환으로 5월 4일까지 실시하였으며 첫날(2일)은 극한기상 재해대응훈련, 재난안전캠페인, 취약지역 안전점검 및 감지기 설치, 둘째날(3일)은 재난관리시스템(NDMS)을 통한 시스템 훈련, 마지막 날(4일)은 지진(해일) 대응-재난위험 국민대피훈련, 청사대피훈련 등 실질적인 현장중심의 대응훈련을 실시했다.



## 자원재활용 활성화를 위한 폐휴대전화기·건전지 수거 캠페인

매년 발생량이 증가하고 있는 폐휴대전화기·건전지 재활용 활성화를 위해 강화군, 교육지원청, 유관기관, 단체 등과 합동으로 집중 수거하러 적극적인 참여와 협조를 부탁드립니다.

- 추진기간 : 2011. 5. 2 ~ 7. 31. (3개월)
- 수거기관 : 강화군(읍·면사무소)
- 폐휴대전화기는 매각처리 하여 연발 관내 어려운 이웃돕기 추진
- 수거실적이 우수한 기초지자체, 학교, 학생, 교사 등에 인센티브 지원

### 환경부 자원(폐휴대폰 분야)

구 분	인센티브 내역	비고
우수지자체	표창 및 상금 (1위 5백만원, 2위 3백만원, 3위 2백만원)	시·도
우수학교	표창(환경도서 지원) 및 환경생태학습 기회제공	
학 생	환경노트 지급(1권)	본체 기준 1대당
	경품 추첨 노트북 3명, 데스크탑 pc 5명, 전자사전 10명, 디지털카메라 10명, 난텐도ds 10명, 문화상품권 100명	캠페인 종료후 추첨 실시 당첨 결과는 개별연락 및 홈페이지 게재 (www.savephone.or.kr)

### 인천시 자원(폐휴대폰+건전지) - 476만원

구 분	인센티브 내역	비고
우수 군·구	그린스타트네트워크 공동대표 상장 및 상금 (1위 100만원, 2위 50만원, 3위 60만원)	3위 2군·구
우수 학교	한국전지재활용협회상장 및 상금 (1위 50만원, 2위 30만원, 3위 20만원)	초등학교 및 중·고등학교 부문
학 생	인천시교육감상장 4명(우수 학교 1,2위 추천)	
	한국전지재활용협회상장 및 부상 11명 (문화상품권 3만원)	
교 사	인천시교육감상장 4명(우수 학교 1,2위 추천)	
군·구 직원	인천시장상장 4명(우수 군·구 1~3위 추천) 그린스타트인천네트워크 공동대표상장 및 부상 11명 (문화상품권 3만원)	

환경위생과 ☎ 930-3337

### 폐휴대폰으로 자원활용과 사랑 나눔 실천





## 2011 경제총조사 실시



### ▶ 경제총조사란 무엇인가요?

- 우리나라 산업에 대한 고용, 생산, 투입(비용) 등에 관한 구조를 파악하기 위하여 동일시점에 통일된 조사기준으로 실시하는 대규모 전수조사입니다.

### ▶ 경제총조사는 언제 어떻게 무엇을 조사하나요?

- 2011년 5월 23일부터 6월 24일까지 전국에서 일제히 실시됩니다.
- 조사방법은
  - ① 인터넷 조사방식 : 2011. 5. 16 ~ 5. 31
    - 응답자가 인터넷 조사 사이트에 접속하여 조사표를 인터넷으로 응답하는 방법으로, 이 경우 조사원이 사업체 방문을 하지 않습니다.
    - ☞ 경제총조사 홈페이지 : [www.census.go.kr](http://www.census.go.kr)
  - ② 가구방문 면접조사 방식 : 2011. 5. 23 ~ 6. 24
    - 조사원이 사업체를 방문하여 조사표 내용에 따라 질문한 후 조사표를 작성하는 방법입니다.
- 조사사항은
  - ① 조사원별 담당 조사구내에 소재하는 모든 사업체를 조사합니다.
    - 단, 사업체명부에 본사로 표시된 사업체는 지방통계청에서 담당
  - ② 기본조사표, 업종별 조사표, 본조사표 작성합니다.

### ▶ 경제총조사는 왜 해야 하나요?

- 경제총조사는 우리나라 전체산업에 대한 산업구조 및 정확한 경영실태를 파악하는데 중요한 자료로서, 각종 국가기본통계 작성의 기초자료에 꼭 필요하기 때문입니다.

### ▶ 응답하는데 얼마나 걸리나요?

- 사업체에 따라 차이는 있지만 보통 10~15분 정도가 소요됩니다. 바쁘시더라도 인터넷 조사로 응해 주시면 더욱 감사하겠습니다.

### ▶ 사업체에 당부 드립니다.

- 우리 인천은 인터넷 이용률과 컴퓨터 보급률이 전국 2위, 3위인 젊은 도시입니다. 바쁘시더라도 인터넷 조사로 응해 주시면 더욱 감사하겠습니다.

(인터넷 조사 참여시 인센티브 : 답례품 및 경품 제공)

### ☞ 경제총조사 Tip

- 총조사는 영어로 Census(센서스)라는 뜻으로 전국 규모의 조사를 말하며 연도 끝자리가 0자, 5자인 연도에 실시
  - 2011년 '2010년기준 경제총조사' 최초실시
- 산업총조사와 서비스업총조사등을 통합한 경제총조사 추진을 결정('07.5월)

기획감사실 ☎ 930-3402

## 개별공시지가 결정 · 공시 및 이의신청 안내

표준지 공시지가를 기준으로 조사한 2011년 1월 1일 개별공시지가를 아래와 같이 결정·공시할 예정이니 이의가 있으신 분은 개별공시지가 이의신청서를 제출하여 주시기 바랍니다.

- 대상토지 : 221,572필지
- 결정·공시일 : 2011. 5. 31(게시공고 및 개별고지 예정)
- 지가정보 : 토지소재지, 지목, 면적, 전년지가, 금년지가(원/㎡)
- 개별공시지가의 활용
  - 토지관련 각종 국세 및 지방세
  - 각종 부담금 및 사용료의 부과기준 등
- 이의신청
  - 기 간 : 2011. 6. 1 ~ 6. 30(30일간)
  - 신 청 자 : 토지소유자 및 법률상 이해관계인
  - 신청장소 : 군청 및 읍·면사무소 민원실
  - 신청방법 : 군청 및 읍·면사무소 민원실에 비치되어 있는 개별공시지가 이의신청서 서식에 기재
- 이의신청에 대한 처리
 

이의신청된 토지에 대하여는 현지조사 및 공적장부에 의거 재확인하고 감정평가사의 재검증 및 부동산평가위원회 심의 후 처리결과를 7.28까지 이의신청인에게 통지

민원지적과 ☎ 930-3054

## 개인하수처리시설 관리 안내

「하수도법 제34조」에 의해 오수가 발생하는 건물에는 개인하수처리시설(오수처리시설 및 정화조)을 설치하도록 되어 있으나 관리방법 미숙으로 개인하수처리시설을 적절히 운영하지 못하는 사례가 많아 관리방법을 안내해 드리오니 환경오염 방지에 적극 협조하여 주시기 바랍니다.

### ■ 정화조 관리방법(수세식화장실 분뇨만 처리하는 시설)

- 연1회 이상 청소를 하여야 합니다.
- (미시행시 100만원 이하의 과태료 부과대상)
- 고장난 시설은 즉시 수리·보수 하여야 합니다.

### 강화군 관내 분뇨수집·운반업체

상 호	소 재 지	전화번호	비고
강화부일환경(주)	강화읍 남신리 276	933-7084	
삼 산 환 경(주)	선원면 창리 627-4	934-1721	
강 화 환 경	선원면 창리 669-2	932-9980	

### ■ 오수처리시설 관리방법(주택에서 발생하는 모든 오수를 처리하는 시설)

- 항상 전원을 켜야 합니다.(전원을 차단할 경우 고발대상)
- 고장난 시설은 즉시 수리·보수 하여야 합니다.
- 처리용량이 50㎡/일 이상인 오수처리시설은 반드시 관리업체에 위탁관리 하여야 합니다.
- ※ 관리기준 및 수질기준 위반시 고발 및 500만원 이하의 과태료 부과 대상
- 처리용량이 50㎡/일 미만이나 오수발생량이 많은 음식점, 숙박업소 등도 위탁관리를 하는 등 깨끗한 환경을 유지하도록 협조하여 주시기 바랍니다.

### 오수처리시설 위탁관리업체

상 호	전 화 번 호
대 연 산 업	032 - 933 - 5518
푸 림 환 경	032 - 933 - 0921

환경위생과 ☎ 930-3330, 9

**강화군시설관리공단 제2회 사진 콘테스트**

종료기간 : 2011년 4월 18일 ~ 8월 17일 (4개월간)

소 재 : 강화군시설관리공단에서 관리하는 시설물이 잘 표현된 사진  
- 시설모습, 이용방법 등 (내판 사진은 홈페이지 참조)

응모방법 : 강화군시설관리공단 홈페이지([www.ghsa.or.kr](http://www.ghsa.or.kr)) 로그인 후 사진 등록

시상방법 : 2011년 4월 18일  
시상내역  
- 금상 1명 : 현금 30만원  
- 은상 2명 : 현금 10만원  
- 동상 10명 : 문화상품권 1만원

가외사항  
- 1인 1명으로 제한(1인1작품)  
- 입상작에 대한 저작권 등 모든 권한은 강화군시설관리공단에 귀속  
- 본공고  
강화군시설관리공단 경영지원과 032-930-1031

강화군시설관리공단





## 친환경 가열연무소독 실시 안내

- 기간 : 6월 ~ 10월 초
- 대상 : 강화군 전지역
- 내용 : 야간방역 방법이 연막소독에서 연무소독으로 전환  
※ 연무소독이란? : 석유대신 물로 살충제를 희석하여 소독하는 방식

강화군 보건소의 방역방법이 바뀝니다!

연막소독

## 가열연무소독(친환경)

가열연무소독(화산제)을 하면

기름을 용매로 사용하지 않으므로 친환경지역인 강화에 적합한 친환경 방역입니다.  
우리보건소에서는 연무소독의 효과를 증대하기 위하여 천연식물성 화산제를 사용하며, 대기와 식물체 등에 약해가 없습니다. (물 + 식물성 화산제 + 약품)  
고열에 의한 살충제의 손실과 인자의 증발을 막을 수 있습니다.  
소독 시 발생하는 냄새가 적고, 약효의 잔류성이 길어 소독효과가 큼니다.

연무소독이 연막소독에 비해 흰 연기가 적게 나지만 연막방역보다 효과적인 방역입니다.



※ 말라리아 예방을 위하여 모기에 물리지 않도록 합니다.  
열이 나거나, 갑자기 피로감 등이 주기적으로 있으면 말라리아를 의심하여 병·의원, 보건소에서 말라리아 검사를 받으셔야 합니다.

강화군보건소 ☎ 930-4023

## 조상땅을 찾아드립니다

우리 군에서는 재산관리 소홀이나 불의의 사고 등으로 알지 못했던 본인 또는 조상의 땅을 지적전산에서 이름 또는 주민번호로 검색하여 지면을 알려 드리는 업무를 운영하고 있으니, 이를 적극 이용하시어 여러분의 귀중한 재산을 보호 받으시기 바랍니다.

- 조회범위 : 전국의 모든 토지
- 접수장소 : 강화군청 민원실  
※ 전국의 모든 군·구청 민원실(지적부서)에서도 신청 가능
- 접수기간 : 연중
- 정보제공 : 성명 또는 주민번호로 검색하여 알지 못했던 지면 조회
- 신청자격 : 본인, 상속권자, 대리인(위임자)
- 구비서류 :
  - 본인 또는 상속자, 대리인의 신분증
  - 가족관계등록부(상속자) 또는 제적등본(조회대상이 사망자인 경우)
  - 대리인인 경우 위임장 제출
- 처리기한 : 즉시(단, 2개 이상의 군·구 조회시 2 ~ 3일 소요)
- 수수료 : 무료

민원지적과 ☎ 930-3262

## 불법 무기류 자진신고 안내



국민(승객, 주민) 여러분!

정부에서는 국민의 안전을 위협하고 테러에 이용될 수 있는 불법무기류로 인한 각종 사건·사고를 미연에 방지하고자 불법무기류 자진신고기간을 다음과 같이 설정하였기에 알려 드립니다.

- 기간은 2011. 5. 1 ~ 5. 31까지 1개월간입니다.
- 신고대상은 불법으로 숨겨두고 있거나 허가없이 소지하고 있는 총포류, 도검류, 화약류, 실·포탄류, 폭발물류, 최루탄, 분사기, 전자총격기, 모의총포 등 무기류 일체이며, 허가취소 후 경찰관서에 임시 보관하지 않고 소지하고 있는 총포·화약류도 포함됩니다.
- 총기류 소지허가자 중 허가갱신 기간 경과자, 주소지 변경 미신고자도 이번 기간동안 자진신고할 경우 행정처분이 면제되며, 절차에 따라 허가갱신 또는 허가증을 재발급합니다.
- 신고요령은 경찰관서나 군부대에 현품을 제출, 신고하시면 됩니다.  
특별한 사정이 있을 때에는 대리 제출하시거나 전화 또는 우편으로 신고하신 후 나중에 현품을 제출하셔도 됩니다.
- 이 기간 내에 신고하시는 분에 대하여 그 출처와 불법소지 책임을 묻지 않으며, 법적 절차에 따라 소지허가를 받을 수도 있습니다.
- 만일 신고하지 않고 계속 불법소지하거나 숨겨 두고 있는 사람에 대해서는 법에 의하여 10년 이하의 징역 또는 2천만원 이하의 벌금에 해당하는 엄한 처벌을 받게 됩니다.
- 밀거래 조직이나 불법유통경로를 아시는 분께서도 신고 바랍니다.
- 정부가 마련한 이번 자진신고기간은 불법무기류 소지 등에 따른 불안요인을 제거하여 밝고 안전한 사회를 조성하기 위한 좋은 기회임을 이해하시고, 적극 협조하여 주시기 바랍니다.

강화경찰서 ☎ 934-9112

## 운전면허 시험제도 개선 안내



### ▶ 도로주행시험과 중복되는 장내 기능시험 항목 축소

- 기기조작방법 · 차로준수 · 돌발시 급제동
- “좌석안전띠 미착용”은 “실격”으로 강화

### ▶ 운전학원에서 의무적으로 받아야하는 교육시간은 줄이되, 교육생의 희망에 따라 더 받을 수 있도록 함

- 전문학원(운전교육+기능검정) : 의무교육시간 25 → 8시간
- 일반학원(운전교육만 실시) : 교육시간 자율화

사이버경찰청 [www.police.go.kr](http://www.police.go.kr)

도로교통공단 운전면허시험장 [www.dal.go.kr](http://www.dal.go.kr) 1577-1120





## 경영회생지원 농지매입사업

### 1. 사업 개요

- 자연재해, 부채증가 등으로 일시적 경영위기에 처한 농업인의 농지를 농지은행이 매입하여 당해 농가에 장기임대 하고 판매권을 보장하는 사업으로서, 농가는 매각대금으로 부채를 청산하고 경영 정상화를 도모할 수 있도록 하는 제도

### 2. 지원대상자

- 금융기관 또는 공공기관에 대한 부채가 (대출잔액 및 이자)이 30백만원 이상인 농업 경영체(농업인 또는 농업법인)
- 최근 3년 이내 기간 중에 한해·수해·풍해 등 농업재해로 연 농가 피해율이 50%이상인 농업 경영체
- 자산대비 부채비율이 40%이상인 농업 경영체

### 3. 매입 대상

- 농지 : 지원대상자 또는 배우자 소유의 공부상 지목이 전·답·과수원인 농지 등
- 농지에 부속한 농업용 시설 : 지원대상자 또는 배우자 소유의 고정식 온실·비닐하우스, 축사, 버섯재배사로서 일정 요건을 만족하는 시설 등

### 4. 매입 우선순위

- 농업진흥지역안 농지 → 농업진흥지역밖 경지정리 또는 기반정비 사업이 완료된 농지 → 농업진흥지역밖 기타 농지 등
- ※ 우선순위가 같을 경우에는 부채금액, 농지상태등을 고려하여 매입

### 5. 매입 한도

- 소유 농지등의 매입가격이 해당 농가부채 1배 한도내에서 매입
- ※ 농업인 : 10억원, 농업법인 : 15억원

### 6. 임대 대상자

- 소유농지등을 매도한 당해 농업경영체

### 7. 임대 기간

- 7년

### 8. 임대료 결정

- 임대료는 당해 농지 또는 농업용 시설물의 필지별 매입가격에 해당 요율을 곱한금액(1/1000 ~ 10/1000)

### 9. 환 매

- 판매권자 : 경영회생을 위해 농지 등을 공사에 매도하고 이를 입차 사용 중인 농업 경영체의 당해 농지 등의 매도당시 소유자 또는 포괄승계인
- 환매기간 : 임대기간
- 환매가격 :
  - ※ 농지 : 다음중 낮은 금액
  - 환매당시 감정평가 가격
  - 농지매입가격 + (농지매입가격 X 연3% X 환매소요 연수)

### 10. 신청 서류

- 신청서, 주민등록등본, 금융거래확인서, 고객종합상세정보, 재산세 과세내역, 등기부등본, 토지대장등본, 농지원부, 경영회생 계획서 등

한국농어촌공사 강화지사 농지은행팀(☎ 930-2508~2511)

## 인천부동산광장 인터넷서비스 안내

「imap.incheon.go.kr」

우리 시는 1985년부터 최근까지 촬영한 항공사진과 위성영상 바탕 위에 토지대장, 지적도, 용도지역, 개발계획 등 모든 부동산정보를 한 눈에 볼 수 있는 「인천부동산광장(imap.incheon.go.kr)」인터넷 서비스를 지난 3. 25일부터 인천 시민을 대상으로 제공하고 있습니다.

기존의 시스템과 차별화 되는 「인천부동산광장」은 고해상도의 항공·위성영상을 기반으로 하는 연도별 항공사진을 시계열로 볼 수 있는 최고의 서비스로 2013전국체전과 2014아시아 경기대회를 개최하는 인천의 과거부터 현재의 모습을 볼 수 있도록 하였으며 인터넷 포털 검색창에 「인천부동산광장」으로 검색하거나 인터넷 주소창에 「imap.incheon.go.kr」을 입력하여 직접 접속 또는 인천광역시 홈페이지를 통해서 시민 누구나 쉽게 이용할 수 있습니다.

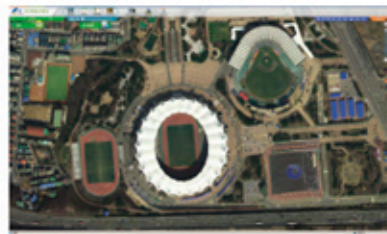

인천광역시 토지정보과 ☎ 440-4582

## 전화금융사기 피해 주의

자녀납치병자, 수사기관·금융기관·카드사 등 사칭, 신용카드 연체 명의도용, 사기 사건 연루, 각종 환급금 지급을 빙자해서 현금지급기 조작을 유도, 예금을 계좌이체 받는 전화금융사기 주의

### ■ 최근 전화금융사기 수법

- 가족을 납치했다고 협박하여 계좌이체를 지시
- 카드사·은행직원 등을 사칭, 카드연체·신용카드 명의 도용을 빙자하여 경찰·금감원에 신고해준다고 한 후 경찰관·금감원 직원 등을 사칭하여 다시 전화를 해서 현금지급기 조작을 유도, 예금을 계좌이체 받아 편취
- 전화요금 연체 또는 전화 명의 도용을 빙자, 현금지급기 조작을 유도
- 교직원, 국세청·국민건강보험공단 직원 등을 사칭하여 과납한 등 록금, 세금, 보험금 등 환급금을 돌려준다고 현금지급기 조작을 유도
- 법원, 경찰 등 수사기관을 사칭하여 사기사건에 계좌가 연루되었다며 예금 보호 명목으로 현금지급기 조작을 유도

### ■ 대처방법

- 자녀를 납치했다는 전화를 받은 경우, 신속히 경찰에 신고하세요.
- 전화를 이용, 계좌번호·주민번호 등 개인정보를 요구하거나 현금지급기 조작을 지시하는 경우 일체 대응하지 말아야 합니다. 사기전화입니다.
- ※ 어떠한 기관도 전화를 통해 개인정보를 요구하지 않으며 더욱이 현금지급기 조작을 통해 환급금을 지급하거나 예금보호조치를 하지 않습니다.
- 주민번호, 계좌번호 등 개인정보를 알려준 경우 만약의 피해 예방을 위해 금감원, 은행에 연락하여 개인정보노출자 사고예방시스템에 등록하세요.
- 피해가 발생한 경우 즉시 해당은행 콜센터나 지점에 연락해서 계좌지급정지를 요청한 후 경찰에 신고하세요.





## 「한국토지정보시스템(KLIS)」 인터넷 민원발급 실시

우리 군에서는 민원인의 시간적·경제적 부담을 줄이고자 한국토지정보시스템(KLIS)을 통하여 아래와 같이 토지관련 각종 민원의 인터넷 발급을 실시하고 있으니 이를 널리 이용하시기 바랍니다.

- 발급시기 : 연중
- 인터넷 홈페이지
  - 강화군청 홈페이지 : <http://www.ganghwa.go.kr>
  - 한국토지정보시스템 : <http://klis.incheon.go.kr>
- 민원발급 내용

발급 종류	토지이용계획 확인서	지적임야도	경계장표표 등록부	지적측량기준점 성과등본	토지(임야) 대장	일반(집합) 건축물대장	개발공시지가 확인서
수수료	1090원/1통	무료	무료	무료	400원/1통	무료	490원/1통

- 민원발급 절차
  - 강화군 홈페이지 : 부동산정보 → 공시지가 → 민원발급

부동산정보(강화군홈페이지) → 공시지가 → 민원발급(공시지가, 토지대장, 지적 등)



## 새로운 지방세 납부 방법 안내

2011년 3월 2일부터 지방세 납부 온라인 전환이 이루어짐에 따라 기존의 OCR수납 방식과 병행하여 **온라인 조회·납부가 가능**해졌습니다. 이제는 더 편리해진 납부방법으로 지방세를 납부하세요

### • 지방세 수납

- 은행, CD/ATM기, 위택스를 통하여 전국의 세금을 조회·납부

### 은행에 가서 납부할 때

국내 모든 은행에서 전국 모든 자치단체의 지방세를 카드(현금카드, 신용카드)와 통장을 가지고 CD/ATM에서 납부

### 인터넷에서 납부할 때

계좌이체 : 국내 모든 은행의 계좌를 통해서 납부  
신용카드 : 인터넷(위택스, 인터넷지로, 인터넷뱅크)에서 모든 신용카드를 전국 지방세를 조회·납부

### 자동이체로 납부할 경우

정기분 지방세(등목면허세·자동차세·재산세·주민세)를 전국 모든 은행 계좌를 가지고 인터넷, 은행, 자치단체에 신청

### ※ 결제수단 별 사용가능 납부매체

납부매체	은행		인터넷
	CD/ATM	창구(노약자 등에 한함)	
현금카드	○	○	○
신용카드	○	×	○
통 장	○ (통장발급 은행에서만 가능)	○ (통장발급 은행에서만 가능)	○
현 금	×	○	×

### • 은행 CD/ATM 납부절차

- ① 카드(통장)을 투입



- ② 과세내역 확인



(예시 - 납부해야할  
세목 확인가능)

- ③ 비밀번호 입력



- ④ 납부완료

※ CD/ATM기기가 위택스와 온라인으로 연결되어 있어 직접 과세정보를 읽어옴

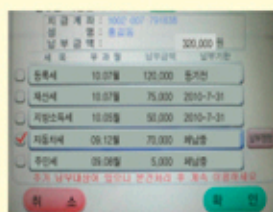

※ 예시) 과세내역 확인내역

## 새로운 - 지방세납부제도 시행에 따른 주요 FAQ

보다 자세한 내용은 지방자치단체 또는 가까운 은행창구에 문의하시기 바랍니다.

위택스 홈페이지([www.wetax.go.kr](http://www.wetax.go.kr))를 방문하시면 상세한 내용을 알 수 있습니다.





## 「제2회 강화읍민의 날 기념」 한마당 잔치 성황리에 개최

강화읍에서는 지난 4월 29일 강화공설운동장에서 강화읍민의 날 기념행사 추진위원회(위원장 장기천)의 주최로 기관단체장, 지역주민 등 2,000여명이 참석한 가운데 강화읍민의 날 기념행사를 성황리에 마쳤다.

각 마을의 명예를 갖고 출전한 선수들은 육상, 단축마라톤, 줄다리기, 협동줄넘기 등 8개 종목에 참여하여 모두 저마다의 기량을 맘껏 발휘했으며 종합우승은 옥림리팀, 준우승은 국화리팀, 3위는 갑곶A팀(1,3,4리)이 차지했다.

이번 강화읍민의 날 기념행사는 2009년에 이어 두 번째로 개최하였으며 이번 행사로 읍민의 화합과 우의를 다지는 행사로 자리매김 하게 되었다.



## 『제7회 불은면민의 날 체육대회』 개최

불은면에서는 지난 4월 23일 불은초등학교에서 기관단체장, 지역주민 등 1,000여명이 참여한 가운데 제7회 불은면민의 날 체육대회를 개최했다.

식전행사로 댄스스포츠와 풍물공연을 시작으로 족구, 열차달리기, 협동줄넘기, 게이트볼, 어른신공굴리기 체육행사와 각 리의 가수왕들이 출전한 노래자랑으로 다채로운 행사가 진행되어 주민과 함께하는 화합의 장을 만들었다.



## 제13회 송해면민의 날 기념 체육행사 성료

송해면 체육진흥위원회(회장 유호병) 주관으로 지난 5월 5일 송해초등학교 운동장에서 기관단체장, 지역주민 등 1500여명이 참여한 가운데 주민들의 화합과 체력증진을 위한 제13회 송해면민의 날 기념 체육행사를 성황리에 개최했다.

1부 행사로 입장식, 표창수여, 체육경기가 열렸으며 2부 행사는 노래자랑을 펼쳤다.

족구, 노인공굴리기, 단체줄넘기, 줄다리기, 마라톤 등이 진행된 체육경기시간에는 어린이날을 기념해 초등학생과 부모, 조부모가 손을 잡고 함께 뛴 3세대 합동달리기로 가족사랑을 확인할 수 있는 기회가 됐으며, 각 리의 가수왕들이 출전한 노래자랑 시간에는 24명이 참여하여 뜨거운 열창의 무대를 선보였다.

송해면 체육대회는 격년제로 열리고 있으며 내년에는 송해면민의 날 기념 건강걷기행사가 열릴 예정이다.



## 길상면주민자치위원회 카네이션 달아드리기 행사

길상면주민자치위원회(위원장 배상옥)에서는 지난 5월 5일 어버이날을 앞두고 관내 독거노인 60분에게 카네이션 달아드리기 행사를 가졌다.

이날 행사에는 주민자치위원들이 어르신 댁을 직접 방문하여 카네이션을 달아드리면서 정성이 담긴 선물을 함께 전달했다.

길상면주민자치위원회는 “외롭고 쓸쓸하신 어르신들이 작지만 정성이 담긴 아름다운 꽃을 받으면서 행복해 하시는 모습을 보니 보람을 느낀다고” 전했다.





## 제31회 양도면민의 날 기념 체육대회 및 농협 한마음 대회 개최

지난 5월6일(금)에는 동광중학교 운동장에서 기관단체장 및 주민 800여명이 참석한 가운데 『제31회 양도면민의 날 기념 체육대회 및 농협 한마음 대회』를 개최했다.

이번 체육대회는 어려운 경제 상황 및 구제역 여파 등으로 연기되어 4년만에 개최된 면민의 날 행사로 내 고장의 자부심과 긍지를 갖고 주민 화합을 위한 축제의 장이 되었다.

이날 행사는 비가 오는 가운데에도 모든 주민이 끝까지 참석하여 축하행사 및 각종 경기 종목을 진행해 주민들의 열띤 응원으로 성황리에 마무리 했다.



## 석모도 풍물패 관광객 맞이 마니산 공연 가져

삼산면주민자치센터 동아리 석모도풍물패(회장:정재란)에서는 지난 4월 9일 화도면 마니산 상설공연장에서 관광객들을 대상으로 풍물공연을 가졌다.

봄을 맞아 마니산으로 등산과 나들이 나온 관광객들을 대상으로 열두가락 뱃노래 등 우리 강화 전통가락을 보여주어 강화를 찾아온 관광객들에게 또 다른 볼거리를 제공했다.



## - 하점면 청년일자리사업 -

퀄트도 배우고 불우이웃도 도와요!!



하점면(면장 문상복)에서는 청년일자리사업의 일환으로 지난 3월말부터 퀄트교실을 운영하고 있다.

퀄트교실은 매주 월요일과 수요일 10시부터 12시까지 운영하고 있으며, 상반기 일자리사업이 종료되는 6월말까지 운영할 계획이다.

금번 청년일자리사업(퀄트교실)을 통해 만들어진 작품은 전시 후 판매하여 얻어진 수익금으로 불우 이웃을 위하여 쓰일 예정이다.



## 제 11회 내가면 경로잔치 개최

내가면(면장 허기연)에서 지난 4월 28일 내가면주민자치센터에서 면 새마을부녀회(유순옥 회장) 및 삼도농가주부모임(이순애 회장)주관이 되어 실시했다.

이날 행사는 관내 어르신 500여명을 초청하여 점심대접과 함께 풍물놀이 등 다채로운 공연과 고천리 박종희 외 3명에게 효부상(면장, 해양경찰서장, 파출소장, 농협장 표창)을 수여하였으며, 어르신들을 위한 답례품으로 미역과 모자를 준비하여 각 1세트씩 지급하는 등 본 행사는 관내 많은 어르신들에게 뜻 깊은 잔치의 한마당이 되었다.





## 선원면 주민자치위원회 5월 가정의 달 어려운 이웃과 함께 ...

선원면주민자치위원회(위원장 심정수)는 5월 가정의 달을 맞이하여 지난 5월 6일 관내 독거노인 및 거동불편 세대를 방문하여 카네이션 달아주기와 함께 이·미용봉사 그리고 집안청소 등을 해주었다.

농번기라 바쁜 일정에도 불구하고 주민자치위원들은 소외되기 쉬운 이웃을 방문하여 그들과 함께하며 외로움을 조금이나마 달래주었다.

주민자치위원회에서는 분기별로 정례적인 봉사활동은 물론 봉사의 폭을 확대하여 다양한 활동을 펼칠 계획이다.



## 교동면 · 신월3동 주민자치위원회 자매결연 체결

교동면주민자치위원회는 서울특별시 양천구 신월3동주민자치위원회와 지난 3월31일 자매결연 체결행사를 실시했다.

교동면민회관에서 실시된 본 행사는 양 지역 주민자치위원장 및 교동면장, 신월3동장을 비롯한 주민 등 100여명이 참석한 가운데 상호간의 이해와 신뢰로 두 지역의 공동번영과 주민복지향상을 도모하고 지속적인 교류를 위해 각 분야에서 물적, 인적 자원의 폭넓은 교류와 협력으로 자치역량 강화에 힘쓰기로 합의하고 우호 협력 협정서를 교환했다.



## 양사면 새마을남·녀지도자 농산물직거래장터 개장

양사면 새마을지도자협의회(회장 김우동)에서는 지난 4월 진달래 축제기간 동안 매주 토·일요일 강화제적봉평화전장대에서 청정 양사를 홍보하기 위하여 농가에서 직접 재배한 농산물 판매에 나섰다.

진달래 축제 기간에 맞춰 운영된 농산물직거래장터에서는 강화 섬살, 고구마 전분가루, 순무김치 등의 농산물과 새마을부녀회원들이 직접 빚은 동동주와 썩개떡으로 관광객을 찾는 관광객들에게 옛 정서를 자극 하고 있다.

이번 농산물 판매로 청정강화의 양사면을 홍보하는 동시에 농업인들의 소득증대에 일조할 것으로 예상되며 금번 행사를 계기로 점차 품목을 다양화 하고 지속적으로 추진해 나갈 계획이다.



## 제1회 서도면민의날 기념식 및 한마음대회 개최

오는 6월 10일(금)에는 제1회 서도면민의 날 기념식 및 한마음대회가 주민자치위원회 주최, 체육진흥추진회 주관으로 서도초중고교 운동장에서 펼쳐진다.

이번 면민의날 행사는 처음 개최되는 만큼 면민이 함께 참여하고 즐길 수 있는 축제분위기를 조성하기 위한 프로그램으로 건강걷기, 주민노래자랑, 체육행사 등을 실시하여 주민이 화합하고 즐길 수 있는 잔치로 만들 예정이다.





## 선원면 주민자치위원회, 폐비닐 수거를 통한 농촌환경 개선에 앞장서

선원면주민자치위원회(위원장 심정수)는 농경지의 오염방지 및 농촌지역 환경개선을 위해 지난 4월 27일 폐비닐 3톤을 수거했다.

이날 폐비닐 수거는 사전에 마을회관 등 수거장소에 폐비닐을 모으게 한 후 수거했으며, 도로변 및 마을안길에 방치되어 있는 폐비닐은 주민자치위원들이 직접 수거했다.

주민자치위원장은 이 행사를 통하여 발생되는 수익금은 연말 불우이웃을 위한 행사에 쓰여질 예정이라고 말했다.



## 화도면분회장기 게이트볼 대회 성료

강화군노인회 화도면분회장기 게이트볼 대회를 지난 5월 7일 화도초등학교에서 각 읍·면 60여팀 400여명이 참가한 가운데 성황리에 마쳤다.

개회식에서 안덕수 강화군수를 비롯한 신동근 인천시 정무부시장, 시·군의원, 관내 경로당 게이트볼 선수 등이 참석했으며 양도면 문현팀이 우승의 영예를 안았다.

이인호 화도노인회장은 “이번 대회가 노인들에게 생활체육의 활동기회를 마련하고 나아가 체력증진과 생활체육의 활성화로 이어지는 계기가 되길 기대한다”고 말했다.



## 불은면 오이 첫출하 축하행사 실시

불은면 오이작목반(회장 나계열)은 지난 4월 21일 불은농협 집하장에서 군의원, 기관단체장, 오이작목반원 100여명이 모인 가운데 오이 첫출하 축하행사를 실시했다.

이 행사는 올 한해 오이 풍작을 염원하는 고사형태로 진행됐으며, 이날 행사를 주관한 불은면 오이작목반회장(나계열)은 “불은면은 오이재배농가가 많은 지역으로 많은 분들의 기원으로 대풍이 기대된다”고 말했다.



## 삼산면주민자치위원회 무궁화 식재

삼산면주민자치위원회(위원장 서정길)에서는 우리동네가꾸기 일환으로 지난 4월 13일 삼산면 석모리에서 주민자치위원과 지역주민 30여명이 참석한 가운데 무궁화 식재 행사를 가졌다.

이날 주민자치위원회는 석모리 도로변(보건지소~석모1리 마을회관) 150m 구간에 무궁화 150여주를 식재했으며, 주변 쓰레기 수거 등 환경정화 활동도 함께 실시하는 등 아름다운 강화 만들기에 앞장섰다.

